

Fenómeno de urbanización creciente

Causas estructurales y transformaciones urbanas

Dra. María Verónica D'Inca

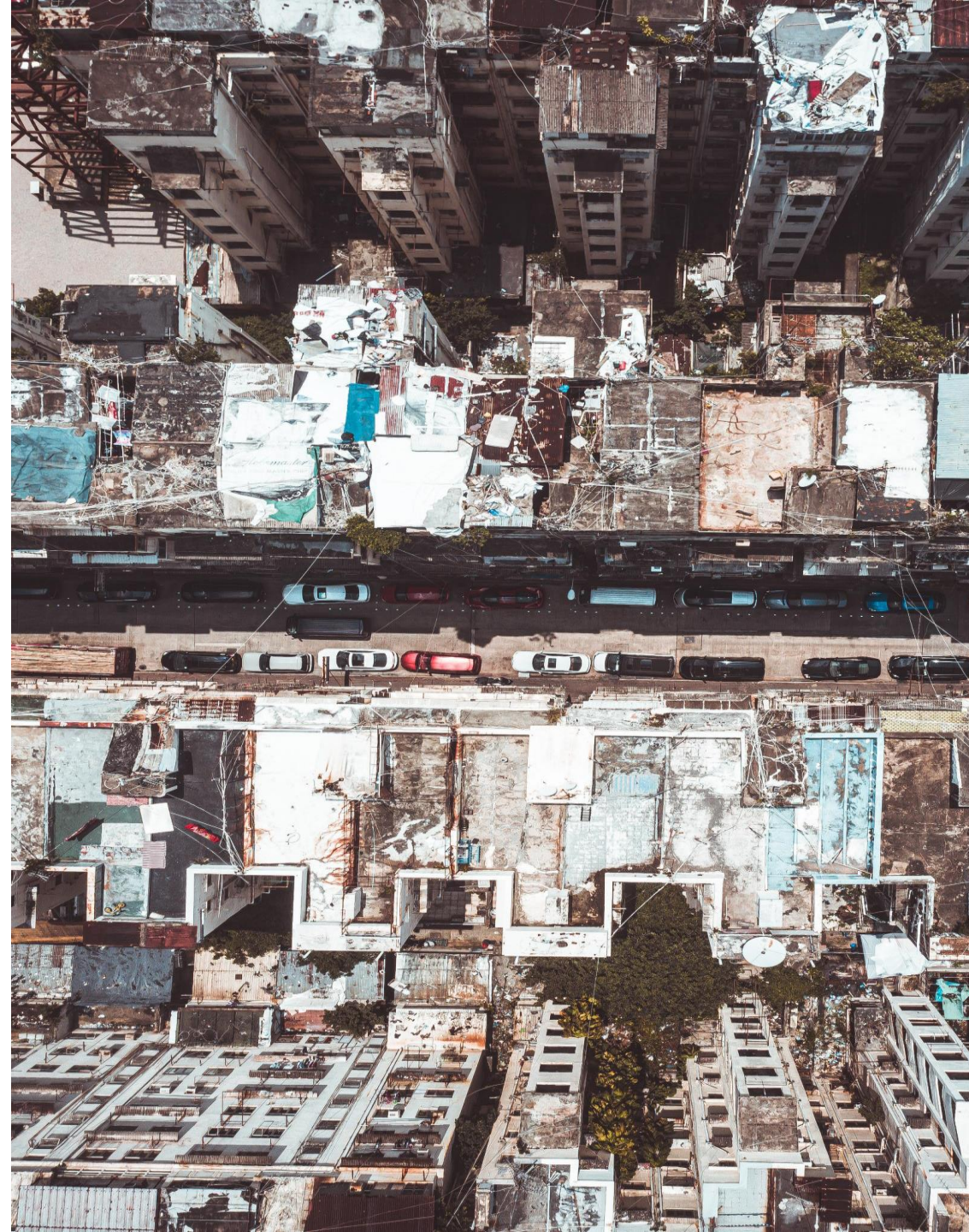

Urbanización como proceso estructural

- La urbanización es un fenómeno histórico vinculado al desarrollo del capitalismo
- Implica concentración de población, actividades económicas, poder y servicios
- En América Latina se caracteriza por rapidez, concentración y desigualdad



Éxodo rural

- Migración campo–ciudad por desigualdades económicas y sociales la gran ciudad ofrece atractivos en términos de oferta de trabajo y de capital, así como infraestructuras, lo que fomenta por sí mismo el crecimiento, generándose una espiral ascendente de desarrollo.
- Mecanización del agro y crisis de economías rurales
- Crecimiento periférico informal de las ciudades



Globalización económica y financiera

- Inserción de las ciudades en redes globales de capital, comercio y finanzas
- Concentración de funciones de control, servicios avanzados y consumo
- Valorización del suelo urbano y aumento de desigualdades: la base económica no absorbe la cantidad de población que debería. Avanza el sector terciario y no el secundario de la economía, lo que genera una situación de subempleo o desempleo.



Ciudad como nodo de acumulación

La urbanización es un proceso histórico ligado al capitalismo: reorganiza espacio, trabajo y vida social, concentrando fuerza de trabajo, infraestructura, consumo y administración.

América Latina: rapidez y desigualdad

Creció más rápido que la industrialización y el empleo formal, produciendo contrastes socioespaciales: áreas globalmente integradas junto a informalidad y precariedad urbana.

Argentina: estructura macrocefálica

Urbanización temprana asociada al modelo agroexportador y al rol portuario-administrativo de Buenos Aires; luego, industrialización, crisis y terciarización reconfiguraron el espacio urbano.



Cambios culturales y sociales

- Incorporación masiva de la mujer al mercado de trabajo urbano
- Transformación de estructuras familiares y roles de género
- Mayor demanda urbana de servicios, educación y movilidad
- Insuficiencia de un solo ingreso para mantener el nivel de vida aceptable: nueva forma de organización familiar y de relaciones sociales con repercusiones en la estructura del hogar y del espacio urbano.

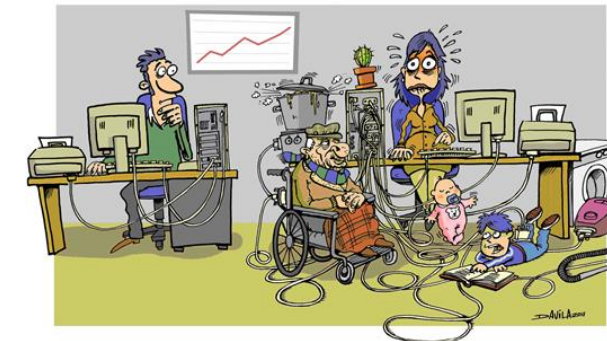
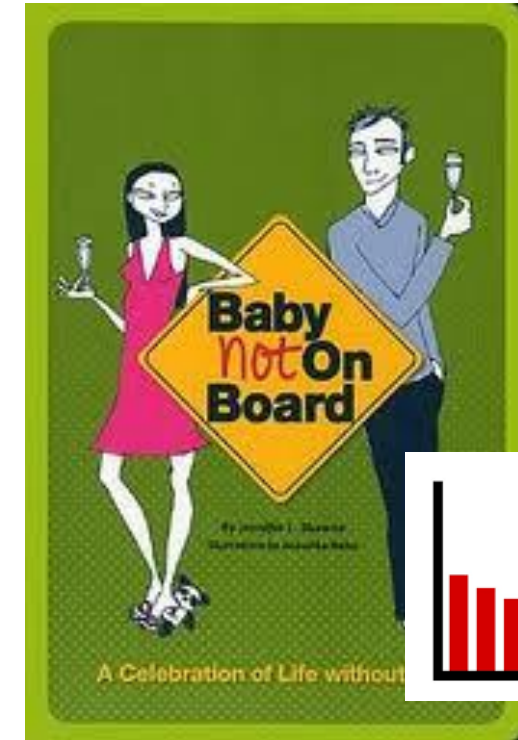

Cambios en los procesos productivos

- Transición del fordismo al postfordismo y toyotismo
- Producción flexible, fragmentada y en red
- Reducción del empleo industrial estable en las ciudades



Fordismo y ciudad industrial

La producción en masa y la gran fábrica concentraron trabajo e infraestructura, impulsando metrópolis industriales; en países centrales se articuló con el Estado de bienestar.



ISI y crecimiento urbano (1930-1970)

En América Latina, la ISI aplicó el modelo de forma parcial; la migración campo-ciudad aceleró la expansión. En Argentina, el AMBA concentró industrias, empleo y población.

Huellas urbanas y desigualdad

La urbanización superó a la industrialización efectiva: déficits habitacionales e infraestructura, expansión informal y desigualdades persistentes que marcaron morfología urbana e identidades sociales.

EJEMPLO DE JUSTO A TIEMPO (JIT)

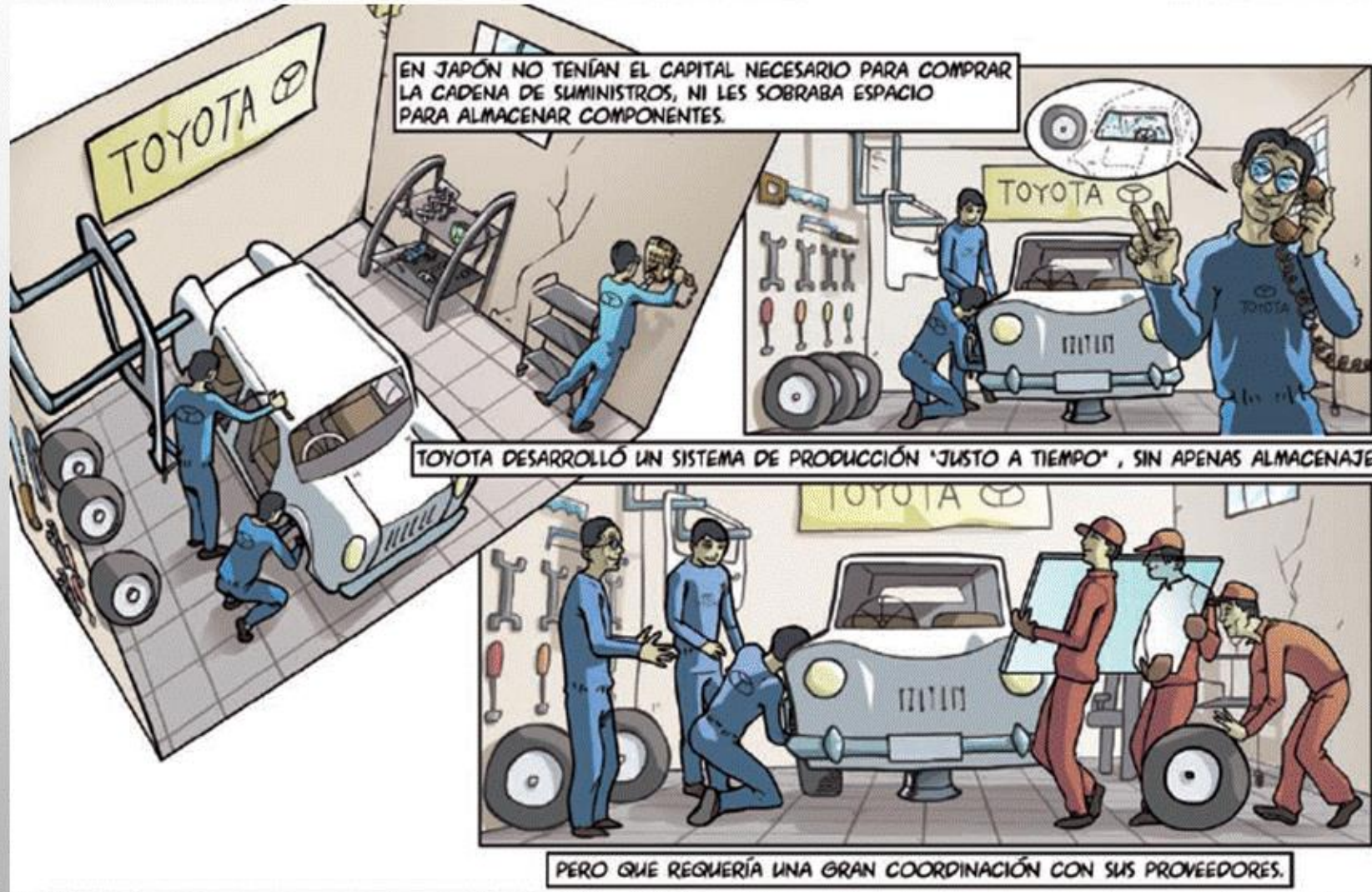

Toyota estudió con detenimiento el sistema de Ford, pero enseguida percibió que no podía aplicarlo en su país.

Su mercado local no era tan grande como el americano, por lo que no podían obtener las ventajas de la economías de escala de la impresionante cadena Ford.

Descubrieron que la cadena era imperfecta y despilfarradora. En EEUU el gran tamaño compensaba el despilfarro, en Japón era inviable.

Crisis del fordismo y toyotismo

Crisis global (desde 1970)

Caída de rentabilidad, automatización y apertura económica redujeron el empleo industrial estable y aceleraron cierres y reconversiones fabriles en ciudades latinoamericanas.

Postfordismo y toyotismo

Flexibilidad, subcontratación y “just in time” fragmentaron la producción en redes; lo urbano tendió a la policentralidad y a nuevas centralidades especializadas.

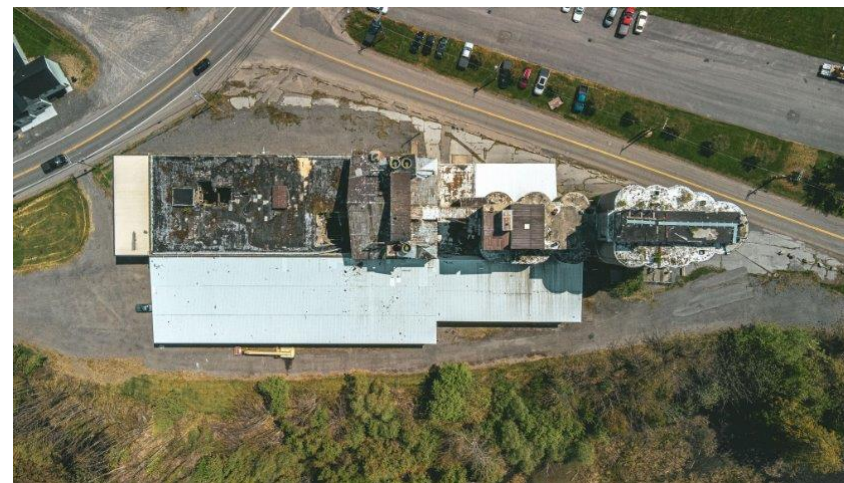

Impacto en Argentina

Barrios industriales degradados, desempleo estructural y expansión del trabajo precario e informal; conviven espacios reconvertidos con territorios de exclusión, profundizando la fragmentación socioespacial.

División internacional del trabajo

- Asignación desigual de funciones productivas a escala global: se fragmentan las operaciones de fabricación, con especialización de regiones y naciones en la búsqueda de costos más bajos: desindustrialización de las áreas centrales y áreas metropolitanas .
- América Latina: exportación primaria e importación de manufacturas y tecnología
- Ciudades orientadas a funciones administrativas, logísticas y de servicios



Tercerización de la economía

- Predominio del sector servicios sobre la industria: se pasa de la preponderancia de la agricultura e industrias manufactureras al predominio de actividades de servicio, concentración y centralización de las funciones de control y dirección.
- Expansión del comercio, finanzas, educación, salud y turismo
- Reconfiguración de áreas centrales y aparición de nuevas centralidades



Desarrollo de las TICs

- Digitalización de la producción, gestión y servicios: desarrollo de la automática, servicios de información en línea, servicios y compras on line han favorecido la descentralización metropolitana.
- Consolidación de ciudades como nodos de información y conocimiento
- Economía del conocimiento e industrias creativas urbanas

https://www.youtube.com/watch?v=_QfjLTTR1M8

Clarín

Noticias hoy | Dólar hoy | Guerra en Medio Oriente | Javier Milei | Manuel Adorni | Pizarro de la noche | Colecciones hoy | Piquetas y cortes | BTS en Argentina | U. Católica vs Boca | Nuevo DNI | Horoscopo hoy | Martes, 7 de abril de 2026

En vivo | Guerra entre Estados Unidos, Israel e Irán | Universidad Católica vs Boca | Javier Milei y sus medidas | Dólar hoy

ARQ - Diseño

Se suman cinco ciudades creativas a la Red de la UNESCO

La UNESCO designó a Turín, Curitiba, Helsinki, Dundee y Bilbao como nuevas integrantes de la Red de Ciudades Creativas en el ámbito del Diseño. Buenos Aires ostenta el título desde 2005.



CLAIMA20141211_0322 AFP CIUDADES CREATIVAS. El Guggenheim de Bilbao, diseñado por Frank Gehry, un icono de la ciudad española.

VIVIAN URFEIG

Resumen | Compartir | Seguir | Comentar

11/12/2014 16:40 / Actualizado el 08/12/2016 21:07

Terciarización y redes globales

Servicios como comercio, finanzas, educación, salud y turismo impulsan la urbanización, junto con financiarización e inserción desigual.

Economía del conocimiento y creativas

Software, diseño y audiovisual se apoyan en capital humano e infraestructura digital, reforzando jerarquías urbanas.

Dinamismo y tensiones

Distritos tecnológicos y culturales generan empleo calificado, pero también suba del suelo, gentrificación y desplazamientos.

Donaciones Librería Compartir

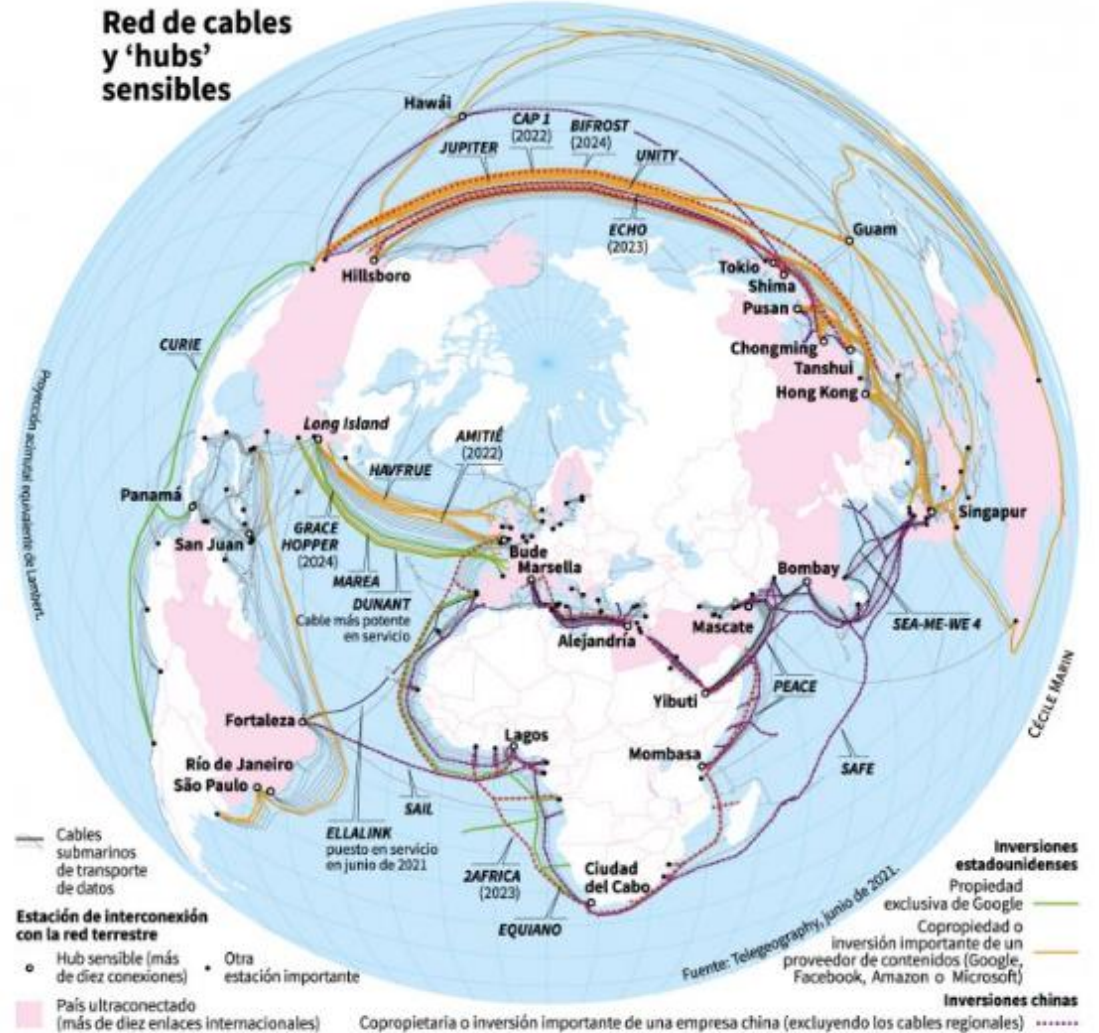

Causas de la urbanización creciente

Causa estructural	Dinámica principal
Éxodo rural	Migración campo–ciudad por crisis rurales y atracción urbana
Globalización	Concentración urbana de capital, servicios y poder
Cambio cultural	Nueva organización familiar y laboral urbana
Procesos productivos	Desindustrialización y producción flexible
División internacional del trabajo	Especialización urbana dependiente
Tercerización	Expansión del sector servicios
TIC	Centralidad urbana del conocimiento y la información

Proceso	Transformación urbana
Éxodo rural	Crecimiento periférico, informalidad y déficit habitacional
Globalización financiera	Gentrificación y valorización del suelo
Postfordismo	Fragmentación y policentrismo urbano
Tercerización	Reconversión de áreas centrales
Economía del conocimiento	Distritos tecnológicos y creativos

Balance crítico

- Urbanización más rápida que el desarrollo social
- Ciudades como espacios de acumulación y exclusión
- Persistencia de desigualdades socioespaciales en América Latina

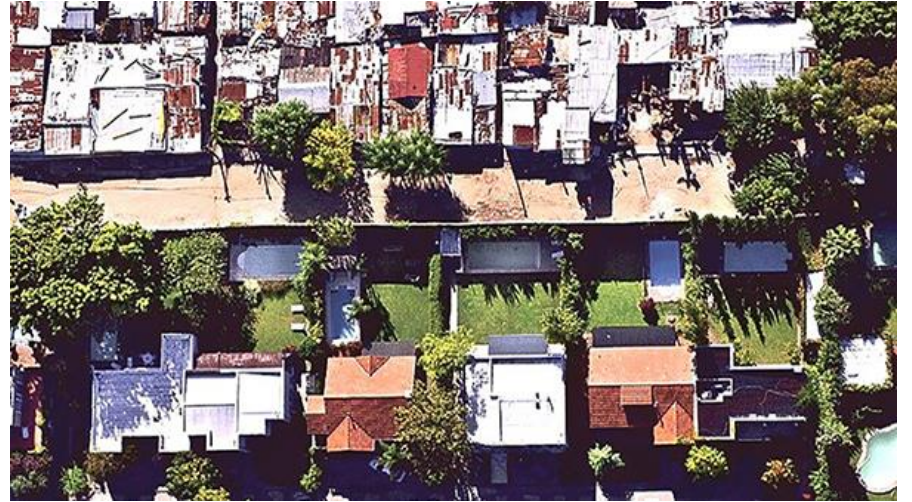

Bibliografía de referencia

- Castells, M. (1996). La era de la información. Alianza.
- Harvey, D. (2007). Breve historia del neoliberalismo. Akal.
- De Mattos, C. (2010). Globalización y metamorfosis urbana. RIL.
- Ciccolella, P. (1999). Globalización y dualización urbana. Eudeba.
- Sassen, S. (2001). The Global City. Princeton University Press.